



## PLAN ESPECIAL DE INFRAESTRUCTURAS

VERSIÓN INICIAL DEL PLAN: DOCUMENTO PARA APROBACIÓN INICIAL



**NUDO VENTAS DEL BATÁN (PFOT-572 AC)  
E INFRAESTRUCTURAS COMUNES DE EVACUACIÓN CON  
NUDO LA FORTUNA**

**BLOQUE IV.  
RESUMEN EJECUTIVO**

**EQUIPO REDACTOR**

**2024**



## TABLA DE CONTENIDOS

<b>1. INTRODUCCIÓN .....</b>	<b>4</b>
<b>2. DELIMITACIÓN DEL ÁMBITO EN EL QUE LA ORDENACIÓN PROYECTADA ALTERA LA VIGENTE.....</b>	<b>5</b>
<b>3. ALCANCE DE LA ALTERACIÓN QUE SE ESTABLECE EN EL PLAN ESPECIAL .....</b>	<b>9</b>
3.1 Conveniencia de la instalación .....	9
3.2 Necesidad de un Plan Especial .....	11
<b>4. NO PROCEDENCIA DE LA SUSPENSIÓN DE LA ORDENACIÓN O LOS PROCEDIMIENTOS DE EJECUCIÓN...15</b>	
<b>5. PLANOS .....</b>	<b>16</b>

## ÍNDICE DE TABLAS

Tabla 1. Tabla de descripción de las instalaciones del Plan Especial de Infraestructuras.....	6
-----------------------------------------------------------------------------------------------	---

## ÍNDICE DE FIGURAS

Figura 1. Plano de situación y delimitación del Plan Especial .....	5
Figura 2. Plano de Situación de las instalaciones del Plan Especial de Infraestructuras.....	7
Figura 3. Esquema básico de conexión de las Instalaciones del Plan Especial de Infraestructuras .....	8
Figura 4. Plano de Ordenación O1. Planta General de Instalaciones .....	16
Figura 5. Plano de Ordenación O2.1. Planta por tramos. Línea 4C 220 kV .....	16
Figura 6. Plano de Ordenación O2.2.1. Planta por tramos. Línea SC 220 kV a SE Ventas .....	17
Figura 7. Plano de Ordenación O2.2.2. Planta por tramos. Línea SC 220 kV a SE Ventas .....	17
Figura 8. Plano de Ordenación O2.2.3. Planta por tramos. Línea SC 220 kV a SE Ventas .....	18
Figura 9. Plano de Ordenación O2.2.4. Planta por tramos. Línea SC 220 kV a SE Ventas .....	18
Figura 10. Plano de Ordenación O2.2.5. Planta por tramos. Línea SC 220 kV a SE Ventas .....	19
Figura 11. Plano de Ordenación O2.2.6. Planta por tramos. Línea SC 220 kV a SE Ventas .....	19
Figura 12. Plano de Ordenación O2.2.7. Planta por tramos. Línea SC 220 kV a SE Ventas .....	20

## 1. INTRODUCCIÓN

El **RDL 7/2015**<sup>1</sup>, en su artículo 25.3, recoge la exigencia de introducir en la documentación de los instrumentos de ordenación urbanística y sus alteraciones lo que la Ley llama un “resumen ejecutivo”.

### **Artículo 25. Publicidad y eficacia de la gestión pública urbanística**

(...)

**3.- En los procedimientos de aprobación o de alteración de instrumentos de ordenación urbanística, la documentación expuesta al público deberá incluir un resumen ejecutivo expresivo de los siguientes extremos:**

- a) Delimitación de los ámbitos en los que la ordenación proyectada altera la vigente, con un plano de su situación, y el alcance de dicha alteración.*
- b) En su caso, los ámbitos en los que se suspendan la ordenación o los procedimientos de ejecución o de intervención urbanística y la duración de dicha suspensión.*

La Ley 3/2007, de 26 de julio, de Medidas Urgentes de Modernización del Gobierno y la Administración de la Comunidad de Madrid, introdujo un nuevo artículo 56.bis en la sección 1ª, del Capítulo V, Título II, de la LSCM<sup>2</sup>, donde también se exige incluir en los instrumentos urbanísticos un resumen ejecutivo de idéntico contenido al RDL 7/2015.

El precepto se refiere a la tramitación y aprobación de cualquier tipo de instrumento de ordenación que se exponga al público, sea de planeamiento general, de desarrollo, o de sus modificaciones, entre los que se encuentra este Plan Especial para la definición de infraestructuras del **Proyecto del Nudo Leganés (PFot-490) e Infraestructuras Comunes de Evacuación con Nudos Prado de Santo Domingo, Ventas del Batán y La Fortuna**, en su alcance en la Comunidad de Madrid, en los términos municipales de **Serranillos del Valle, Batres, Griñón, Moraleja de Enmedio, Móstoles, Fuenlabrada y Leganés**, en la Comunidad de Madrid.

Lo que se exige es en realidad un plano en el que se han de delimitar gráficamente los ámbitos territoriales en los que se modifica la ordenación vigente y en el que se exponga el alcance de la alteración.

La exigencia introduce transparencia en el procedimiento de aprobación del planeamiento o su modificación, al facilitar la localización y comprensión del contenido de los cambios a los ciudadanos, en general. También facilita la realización del informe del proyecto que han de hacer los Técnicos de las Administraciones municipal y autonómica y la comprensión de los Órganos que lo aprueban.

El presente documento del Plan Especial, cumplimenta el requisito legal.

<sup>1</sup> Real Decreto Legislativo 7/2015, de 30 de octubre, por el que se aprueba el Texto Refundido de la Ley de Suelo y Rehabilitación Urbana.

<sup>2</sup> Ley 9/2001, del Suelo de la Comunidad de Madrid.

## 2. DELIMITACIÓN DEL ÁMBITO EN EL QUE LA ORDENACIÓN PROYECTADA ALTERA LA VIGENTE

El ámbito geográfico del Plan Especial se ubica al sur de la Comunidad de Madrid, en los municipios de **Leganés, Alcorcón, Pozuelo de Alarcón y Madrid**, en la Comunidad de Madrid.



Figura 1. Plano de situación y delimitación del Plan Especial

Las infraestructuras del **Nudo Ventas del Batán (PFot-572 AC)** e **Infraestructuras Comunes de Evacuación con Nudo La Fortuna** se corresponden con instalaciones de nueva proyección dentro del alcance del presente Plan Especial son las siguientes:

- **Línea 4C 220 kV Nudos Leganés – Fortuna – Prado – Ventas – Tramo 8C** de **1.407,13 metros** de longitud en un tramo enteramente subterráneo. Esta línea de alta tensión de **doble circuito**, atraviesa el municipio de **Leganés** y forma parte de **las Infraestructuras Comunes de Evacuación**, y comparte la evacuación de los nudos **La Fortuna y Ventas del Batán**.
- **L/ 220 kV SC a SE Ventas (REE)** de **11.828,83 metros** de longitud en un tramo enteramente subterráneo. Esta línea de alta tensión de **simple circuito**, atraviesa los municipios de **Leganés, Alcorcón, Pozuelo de Alarcón y Madrid** para evacuar la energía en la Subestación de Ventas del Batán, propiedad de REE.

A continuación, se incluyen las longitudes de cada uno de los tramos de la línea de alta tensión desglosados por municipios afectados:

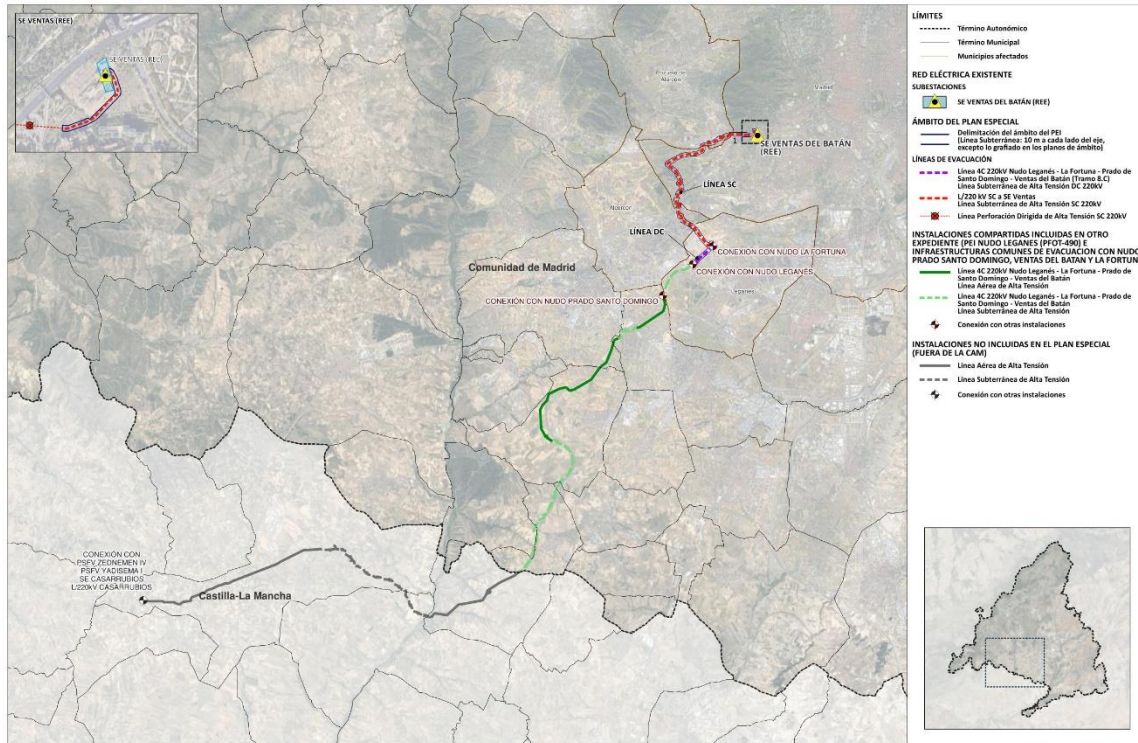
PROYECTO	TRAMO	MUNICIPIO	CIRCUITOS	TIPOLOGÍA	LONGITUD (m)
Línea 4C 220 kV Nudos Leganés – Fortuna – Prado - Ventas	TRAMO 8. C (DOBLE CIRCUITO VENTAS-FORTUNA)	Leganés	DC	SUBTERRÁNEO	1.407,13 m
L/220 kV SC a SE Ventas	-	Leganés	SC	SUBTERRÁNEO	1.944,74 m
		Alcorcón	SC	SUBTERRÁNEO	1.502,17 m
		Pozuelo de Alarcón	SC	SUBTERRÁNEO	1.584,76 m
		Madrid	SC	SUBTERRÁNEO	6.797,16 m

Tabla 1. Tabla de descripción de las instalaciones del Plan Especial de Infraestructuras





Figura 2. Plano de Situación de las instalaciones del Plan Especial de Infraestructuras





Figura 3. Esquema básico de conexión de las Instalaciones del Plan Especial de Infraestructuras

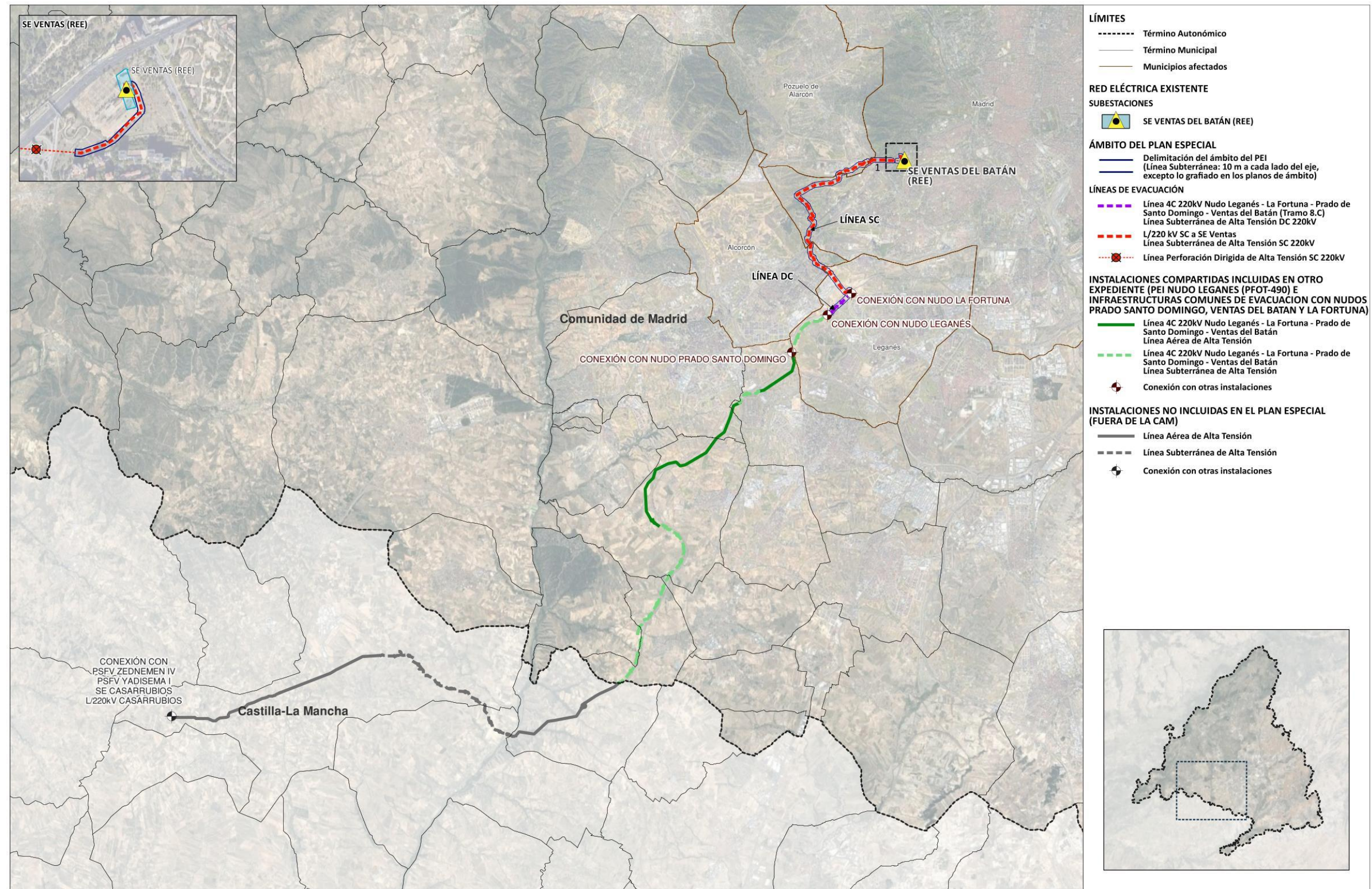

### 3. ALCANCE DE LA ALTERACIÓN QUE SE ESTABLECE EN EL PLAN ESPECIAL

El presente Plan Especial de Infraestructuras tiene como **objetivo principal** y se redacta para compatibilizar soluciones entre la normativa urbanística vigente en el ámbito de la implantación del proyecto, en este caso, en los municipios de **Leganés, Alcorcón, Pozuelo de Alarcón y Madrid**, en la Comunidad de Madrid, a fin de legitimar la infraestructura proyectada sobre la clasificación y calificación actual de los suelos por donde discurre, adaptar el mismo, en su caso, a las determinaciones que impongan los organismos afectados, así como cumplir con la normativa de aplicación de estos proyectos conforme establece el artículo 50 y siguientes de la Ley 9/2001 del Suelo de la Comunidad de Madrid.

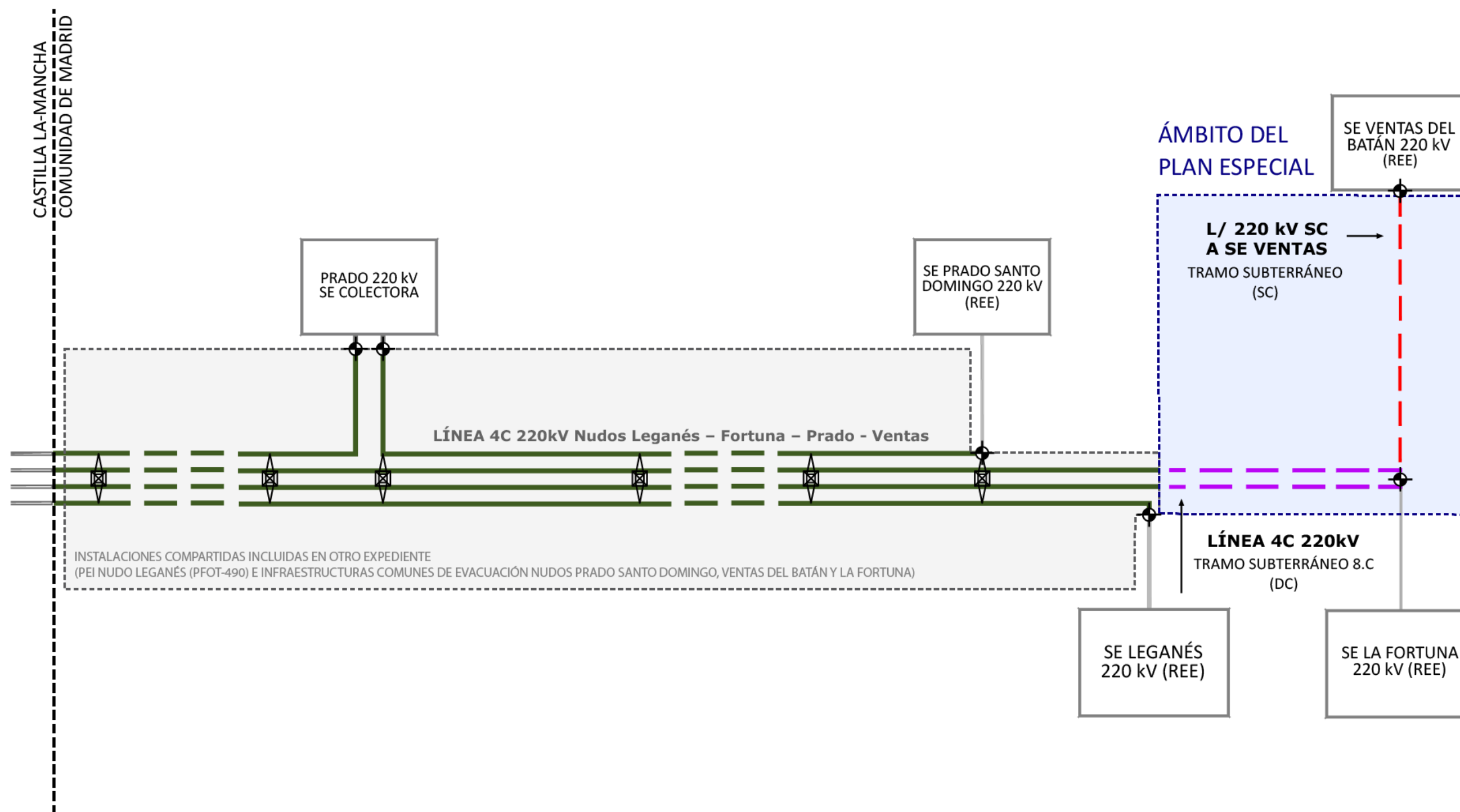
#### 3.1 Conveniencia de la instalación

La sociedad actual cuenta con unos requerimientos y demandas de energía y servicios de conexión, que son fundamentales para el desarrollo social y económico, así como para fomentar el bienestar de la ciudadanía y cubrir las necesidades productivas básicas.

Este Plan Especial se enmarca dentro de las estrategias actuales de desarrollo de instalaciones de energías renovables que permitan la sustitución de las energías asociadas a fuentes de origen fósil, que según el IPCC (Intergubernamental Panel on Climate Change), organismo dependiente de la ONU, producen una parte importante del porcentaje de emisiones de gases de efecto invernadero a la atmósfera, lo que ha generado un importante aumento del promedio de las temperaturas desde mediados del siglo XX. Las energías renovables pueden ser de gran importancia para el fomento del desarrollo social y económico, contando con fuentes que no se agotan, que no generan residuos durante la generación, y son seguras, lo que supone una reducción de los posibles efectos negativos de la producción energética en el medio ambiente y la sociedad. La energía de generación fotovoltaica funciona a partir de la radiación solar, fuente renovable que reduce el impacto en el medio ambiente, y cuenta con las siguientes ventajas a otros tipos de energía:

- Cambio de un modelo de producción de energía basado en las fuentes fósiles, limitadas y que tienen un gran impacto en el medio ambiente, a modelos más sostenibles y limpios, permitiendo además una diversificación de las fuentes primarias de energía.
- Se evita la emisión de gases contaminantes a la atmósfera.
- Reducción de la producción de residuos y vertidos contaminantes en su fase de operación.
- No se requiere externalizar los efectos negativos de los subproductos y se evitan los procesos de almacenamiento y sus riesgos asociados (hidrocarburos, energía nuclear, ...).

La estrategia marco en materia energética a nivel europeo está recogida en la Directiva 2009/28/CE del Parlamento Europeo y del Consejo, de 23 de abril de 2009. Esta directiva establece unos objetivos mínimos a alcanzar por los países miembros de la Unión Europea, para reducir progresivamente las emisiones de gases de efecto invernadero en el horizonte temporal de 2050, quedando los objetivos establecidos en:

- El paquete de medidas sobre clima y energía hasta 2020
- El marco sobre clima y energía para 2030

En España se desarrolla el Proyecto de Acción Nacional en materia de Energías Renovables (PANER 2011-2020), donde se determina que la generación de energías renovables a nivel nacional debe representar en el año 2020 un 20% del consumo final bruto de energía. Según datos publicados por Eurostat en febrero de 2019, en el año 2017, la energía consumida procedente de fuentes renovables, representaba un 17,50%, alejado en dos puntos y medio del objetivo marcado por la Directiva 2009/28/CE. Para acelerar el proceso de sustitución de fuentes de energía, el Gobierno de España aprobó aumentar la potencia de energías renovables en 8.700 MW en los años 2016 y 2017. El recientemente aprobado Plan Nacional de Adaptación al Cambio Climático (PNACC 2021-2030), es un instrumento de planificación para promover una acción coordinada frente a los efectos del cambio climático a nivel nacional. Este Plan tiene como principales objetivos los siguientes aspectos:

- Reducción de un 23% de las emisiones de gases de efecto invernadero, respecto a 1990.
- Porcentaje de un 42% de energías renovables sobre el total de energía final.
- Mejora de un 39,5% en la eficiencia energética
- Alcanzar la neutralidad climática en 2050, con la reducción de al menos un 90% de las emisiones brutas de gases de efecto invernadero, en cumplimiento con los objetivos a nivel europeo, consiguiendo un sistema 100% renovable en 2050.

Para el cumplimiento de estos objetivos, la energía fotovoltaica va a desempeñar un papel muy importante debido fundamentalmente a la mejora de las tecnologías asociadas, que generan un proceso continuo de abaratamiento de costes, la disponibilidad de recursos de irradiación solar en España y una reducción progresiva de las regulaciones.

Para la implantación y fomento de un sector de energías renovables, se va a requerir un esfuerzo importante para la instalación de estas nuevas actividades y políticas de fomento a nivel estatal y autonómico, que permita la transición del sector eléctrico hacia un modelo con menor incidencia en el medio ambiente y la sociedad. Las inversiones previstas superarán los 150.000 millones de euros en la próxima década, aportados principalmente por el sector privado, que incluirán inversiones en tecnologías renovables y en la ampliación y modernización de las redes de transporte y distribución.

Es por ello por lo que en la exposición de motivos de la Ley 24/2013, de 26 de diciembre, del Sector Eléctrico establece que el suministro de energía eléctrica constituye un servicio de interés económico general, pues la actividad económica y humana no puede entenderse hoy en día sin su existencia.

### 3.2 Necesidad de un Plan Especial

En este contexto, las entidades promotoras, han presentado ante la Dirección General de Política Energética y Minas del Ministerio para la Transición Ecológica y Reto Demográfico el **Nudo Ventas del Batán (PFot-572 AC) e Infraestructuras Comunes de Evacuación con Nudo La Fortuna**, cuyo expediente administrativo consta en apartados anteriores del presente documento.

Dada la naturaleza de los proyectos, tanto por la potencia eléctrica instalada, como por el hecho de que abarcan los ámbitos territoriales de la Comunidad de Madrid y de la Comunidad de Castilla La-Mancha, la competencia exclusiva para su tramitación de forma exclusiva y directa, como órgano sustantivo, es la Dirección General de Política Energética y Minas del Ministerio para la Transición Ecológica y Reto Demográfico.

La Constitución Española ampara la competencia exclusiva del Estado en esta materia no solo en el título competencial específico que reserva al Estado el establecimiento de las bases del régimen energético (art. 149.1.25 CE (EDL 1978/3879)), sino también en el título transversal relativo a las bases y coordinación de la planificación general de la actividad económica del art. 149.1.13 CE (EDL 1978/3879), así como también en la autorización de instalaciones eléctricas cuando su aprovechamiento afecte a más de una comunidad autónoma o el transporte de energía salga de su ámbito territorial, art. 149.1.22 CE, competencia exclusiva que se traduce en que bajo este tipo de proyectos subyace el interés general del Estado. Así se señala expresamente en la Sentencia del Tribunal Constitucional de fecha 20 de junio de 2019. EDJ 2019/638552. Sin embargo, las competencias exclusivas para regular urbanísticamente la incidencia de estos proyectos sobre la ordenación del territorio corresponden exclusivamente a las Comunidades Autónomas.

Así y con respecto a la Comunidad de Madrid, el artículo 26 del Estatuto de Autonomía de esta Comunidad marca como competencia exclusiva en su ámbito geográfico todo lo concerniente en materia de ordenación del territorio, urbanismo y vivienda. No obstante, lo dicho (y este aspecto es fundamental para entender la conexión de la Ley del Sector eléctrico con las competencias en materia de ordenación del territorio de cada comunidad autónoma), el artículo 5 de la Ley 24/2013 del Sector eléctrico establece lo siguiente:

*La planificación de las instalaciones de transporte y distribución de energía eléctrica, que se ubiquen o discurran en cualquier clase y categoría de suelo, deberá tenerse en cuenta en el correspondiente instrumento de ordenación del territorio y urbanístico, el cual deberá precisar las posibles instalaciones y calificar adecuadamente los terrenos, estableciendo, en ambos casos, las reservas de suelo necesarias para la ubicación de las nuevas instalaciones y la protección de las infraestructuras propias de las actividades del suministro eléctrico, reconocidas de utilidad pública por la presente ley, **tendrán la condición de sistemas generales**".*

La decisión del estado español de asumir la condición urbanística de estos proyectos de suministros eléctricos como sistemas generales a todos los efectos y la capacidad para que sean reconocidos como de utilidad pública tiene una incidencia directa en la ordenación del territorio de cada comunidad autónoma y ello porque, como establece la exposición de motivos de la Ley 24/2013, de 26 de diciembre, del Sector Eléctrico, el suministro de energía eléctrica constituye un servicio de interés económico general, pues la actividad económica y humana no puede entenderse hoy en día sin su existencia.

Dicha utilidad pública se otorga de manera explícita en el artículo 54 de la citada Ley del Sector eléctrico cuando establece que:



*“Se declaran de utilidad pública las instalaciones eléctricas de generación de energía eléctrica, a los efectos de expropiación forzosa de los bienes y derechos necesarios para su establecimiento y de la imposición y ejercicio de la servidumbre de paso”.*

Si bien y para su reconocimiento concreto es necesario la solicitud expresa por parte del interesado. Por otro lado, esta consideración, como Sistema General, de los proyectos de infraestructuras propias de las actividades de suministro eléctrico afecta tanto a las infraestructuras de titularidad pública como los de titularidad privada. Así la Sentencia del Tribunal Supremo 2535/2018 - ECLI: ES:TS: 2018:2535, en su fundamento cuarto establece los siguiente:

*Se plantea en último término la invalidez de la calificación de las infraestructuras eléctricas como Sistema General, petición que tampoco podemos reconocer por cuanto así viene expresamente estipulado en la Ley 24/2013 de 26 de diciembre del Sector Eléctrico recogiendo en su punto 4 del artículo 5, que a todos los efectos las infraestructuras propias de las actividades de suministro eléctrico reconocidas de utilidad pública por la presente Ley tendrán la condición de Sistemas Generales.*

*El hecho de que se trate de una estación perteneciente una sociedad anónima no cambia las cosas, pues en este caso la titularidad privada está vinculada al desempeño de un servicio público primario de infraestructuras como es garantizar la energía mediante suministro eléctrico, que es el sentido al que se refiere la Ley 24/2013 en su exposición de motivos al fagotizar la intervención sobre la instalación y explotación del servicio eléctrico.*

En lo que respecta a las competencias exclusivas de la Comunidad de Madrid, el artículo 36 de la Ley 9/2001 del Suelo de la Comunidad de Madrid define como red pública el conjunto de los elementos de las redes de infraestructuras, equipamientos y servicios públicos que se relacionan entre sí con la finalidad de dar un servicio integral, distinguiendo jerárquicamente tres niveles:

*a) Los que conforman la red supramunicipal, que son aquellos cuya función, uso, servicio y/o gestión se puede considerar predominantemente de carácter supramunicipal y, por tanto, propia de las políticas de la Administración del Estado o de la Comunidad de Madrid.*

*b) Los que conforman la red general, que son aquellos cuya función se limita al uso y servicio de los residentes en el municipio y gestión de su propio espacio, pero sin ser claramente adscribibles a ningún área homogénea, ámbito de actuación, sector o barrio urbano o rural concreto, ni tampoco al nivel supramunicipal.*

*c) Los que conforman la red local, que son aquellos cuya función se puede limitar al uso, servicio y gestión predominante de los residentes en un área homogénea, ámbito de actuación, sector o barrio urbano o rural concreto.*

Por otro lado, la red pública es susceptibles de distinguirse, desde el punto de vista funcional, en los siguientes sistemas de redes.

*a) Redes de infraestructuras, que comprenden, a su vez:*

*1º Red de comunicaciones, tales como viarias, ferroviarias, portuarias, aeroportuarias y telefónicas.*

*2º Red de infraestructuras sociales, tales como abastecimiento, saneamiento y depuración.*

*3º Red de infraestructuras energéticas, tales como eléctricas y gasísticas.*

*b) Redes de equipamientos, que comprenden, a su vez:*

*1ª Red de zonas verdes y espacios libres, tales como espacios protegidos regionales, parques municipales y urbanos, jardines y plazas.*

*2ª Red de equipamientos sociales, tales como educativos, culturales, sanitarios, asistenciales, deportivos, recreativos, administrativos y demás usos de interés social.*

Además, la Ley considera como determinaciones estructurantes todas aquellas que definan las condiciones básicas de su ordenación, así como las que señalen las reservas y dimensiones de cualquier suelo que se prevea como elemento de una red pública supramunicipal o general.

Conforme al dicho precepto, el sistema de redes supramunicipales solo podrá ser establecido por el planeamiento regional territorial o, en su defecto, por el planeamiento general, sin perjuicio de lo establecido en el artículo 50.

El citado artículo 50 de la Ley, en su nueva redacción definida por la Ley 11/2022, de 21 de diciembre, de Medidas Urgentes para el Impulso de la Actividad Económica y la Modernización de la Administración de la Comunidad de Madrid establece lo siguiente:

*Artículo 50 Funciones de los planes especiales*

*1. Los planes especiales tienen cualquiera de las funciones enunciadas en este apartado:*

*a) Definir cualquier elemento integrante de las redes públicas de infraestructuras, equipamientos y servicios, así como las infraestructuras y sus construcciones estrictamente necesarias para la prestación de servicios de utilidad pública o de interés general, con independencia de su titularidad pública o privada. Mas tarde, el mismo precepto señal lo siguiente:*

*2. Los planes especiales establecidos en el apartado 1.a) se referirán a la definición, mejora, modificación, ampliación o protección de cualesquiera elementos integrantes de las redes públicas de infraestructuras, equipamientos y servicios, así como las completas determinaciones de su ordenación urbanística incluidas su uso, edificabilidad y condiciones de construcción.*

*Igualmente se actuará en relación con las infraestructuras, y sus construcciones estrictamente necesarias, para la prestación de servicios de utilidad pública o de interés general, con independencia de su titularidad pública o privada, que por su legislación específica se definan como sistemas generales, y sean equiparables a las redes públicas de esta Ley. En ningún caso generarán derecho a aprovechamiento urbanístico alguno.*

Como consecuencia del citado precepto se puede concluir que, considerándose el proyecto objeto del presente Plan Especial un Sistema General equiparable a la redes públicas definidas por la Ley del Suelo de la Comunidad de Madrid en atención al ya señalado artículo 5 de la Ley 24/2013 del Sector eléctrico y artículo 50.2 de la Ley 9/2001 del Suelo de la Comunidad de Madrid y teniendo capacidad los Planes Especiales de poder alterar determinaciones estructurantes de los municipios, conforme establece el artículo 34.3 y 36.4 del citado precepto legal, se concluye que el presente documento es el instrumento urbanístico adecuado para llevar a cabo sus fines. Así lo confirma el todavía vigente artículo 76.3 del Real Decreto 2159/1978, de 23 de junio, por el que se aprueba el Reglamento de Planeamiento para el desarrollo y aplicación de la Ley sobre Régimen del Suelo y Ordenación Urbana que establece lo siguiente:

*1. En desarrollo de las previsiones contenidas en los Planes Directores Territoriales de Coordinación, y sin necesidad de previa aprobación de Plan General de Ordenación, podrán formularse y aprobarse Planes Especiales con las siguientes finalidades:*

*a) Desarrollo de las infraestructuras básicas relativas a las comunicaciones terrestres, marítimas y aéreas, al abastecimiento de aguas, saneamiento y suministro de energía y otras análogas.*

*b) Protección del paisaje, de las vías de comunicación, del suelo, del medio urbano, rural y natural, para su conservación y mejora en determinados lugares.*

*c) Cualesquiera otras finalidades análogas.*

*3. En ausencia del Plan Director Territorial de Coordinación o de Plan General, o cuando éstos no contuviesen las previsiones detalladas oportunas, y en áreas que constituyan una unidad que así lo recomiende, podrán redactarse Planes Especiales que permitan adoptar medidas de protección en su ámbito con las siguientes finalidades:*

*a) Establecimiento y coordinación de las infraestructuras básicas relativas al sistema de comunicaciones, al equipamiento comunitario y centros públicos de notorio interés general, al abastecimiento de agua y saneamiento y a las instalaciones y redes necesarias para suministro de energía, siempre que estas determinaciones no exijan la previa definición de un modelo territorial.*

Los Planes Especiales tienen, en consecuencia, un ámbito propio, cuya delimitación deriva de la regulación legal de sus objetivos posibles y de la prohibición de sustitución del planeamiento general en la función que le es propia: ordenación integral del territorio y, concretamente, clasificación del suelo y configuración de los sistemas generales. Por tanto, la justificación, conveniencia y oportunidad del presente Plan Especial, se fundamentan en los siguientes motivos.

**A. Por adecuación al ordenamiento jurídico en materia urbanística:** En concreto por la Ley 9/2001, de 17 de julio, del Suelo de la Comunidad de Madrid (LSCM), artículo 50 y siguientes, según lo manifestado anteriormente.

**B. Por adecuación, asimismo con el Reglamento de Planeamiento.**

**C. Por conveniencia** para el caso de actuaciones compuestas por diversos proyectos técnicos, como el que nos ocupa, mediante un documento urbanístico unificado que permite aunar un conjunto de elementos, definirlos y analizarlos como infraestructura común.

**D. Por una mayor adecuación de su tramitación urbanística para el caso de infraestructuras de implantación supramunicipal,** como también es el caso, donde resulta indispensable un instrumento homogeneizador de las determinaciones de ordenación sobre el planeamiento general existente en cada municipio frente a las limitaciones de aplicar diferentes procedimientos de calificación urbanística común para la autorización de esos usos.

**E. Por permitir** también su gestión urbanística **como actuación aislada** (Art. 79 de la LSCM)

**F. Por la mayor calidad de la evaluación ambiental** del conjunto de proyectos, al permitir una evaluación de tipo estratégico que evalúe globalmente las alternativas de conjunto y los efectos ambientales sinérgicos de los diferentes proyectos, tanto directos como indirectos, de modo coordinado con la evaluación ambiental ordinaria de los proyectos técnicos que componen el plan. Además, esta evaluación viene determinada y reglada por una ley estatal que garantiza un tratamiento homogéneo en todo el territorio nacional.



#### **4. NO PROCEDENCIA DE LA SUSPENSIÓN DE LA ORDENACIÓN O LOS PROCEDIMIENTOS DE EJECUCIÓN**

De conformidad con lo establecido por el artículo 70.4 de la Ley 9/2001, de 17 de julio, del Suelo de la Comunidad de Madrid, la aprobación inicial del expediente de planeamiento conllevará la suspensión de las licencias para la realización de los actos de uso del suelo, construcción y edificación, y ejecución de actividades, en el ámbito afectado por la resolución, identificado en la Memoria de ejecución, el Anexo III. Relación de Bienes y Derechos Afectados, y en los Planos denominados “Ámbito del Plan Especial” del Bloque I Documentación Informativa adjunta del presente Plan Especial.

Este precepto ha de ponerse en relación con lo establecido por el artículo 120 del Reglamento de Planeamiento Urbanístico, aprobado por Real Decreto 2159/1978, de 23 de junio, en el que se dispone que procederá la suspensión del otorgamiento de licencias para aquellas áreas del territorio objeto del planeamiento cuyas nuevas determinaciones supongan modificación del régimen urbanístico vigente, pudiéndose conceder, no obstante, las licencias basadas en el régimen vigente, siempre que se respeten las determinaciones del nuevo planeamiento.

## 5. PLANOS



Figura 4. Plano de Ordenación O1. Planta General de Instalaciones



Figura 5. Plano de Ordenación O2.1. Planta por tramos. Línea 4C 220 kV



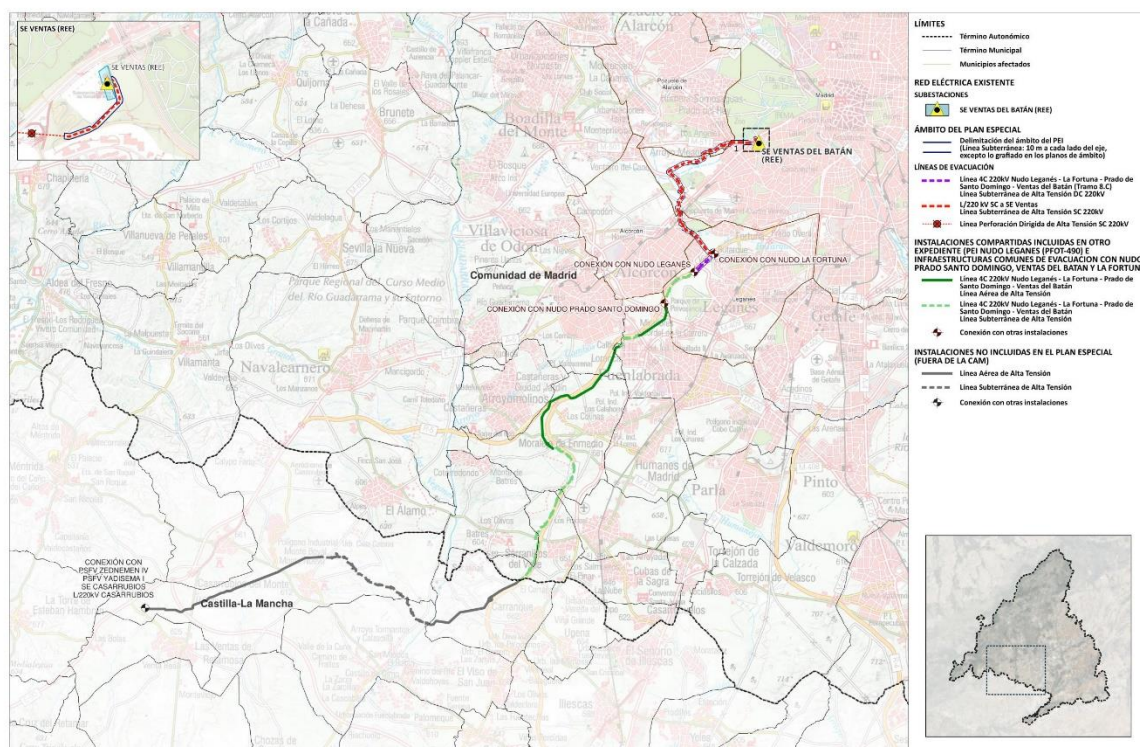

Figura 6. Plano de Ordenación O2.2.1. Planta por tramos. Línea SC 220 kV a SE Ventas

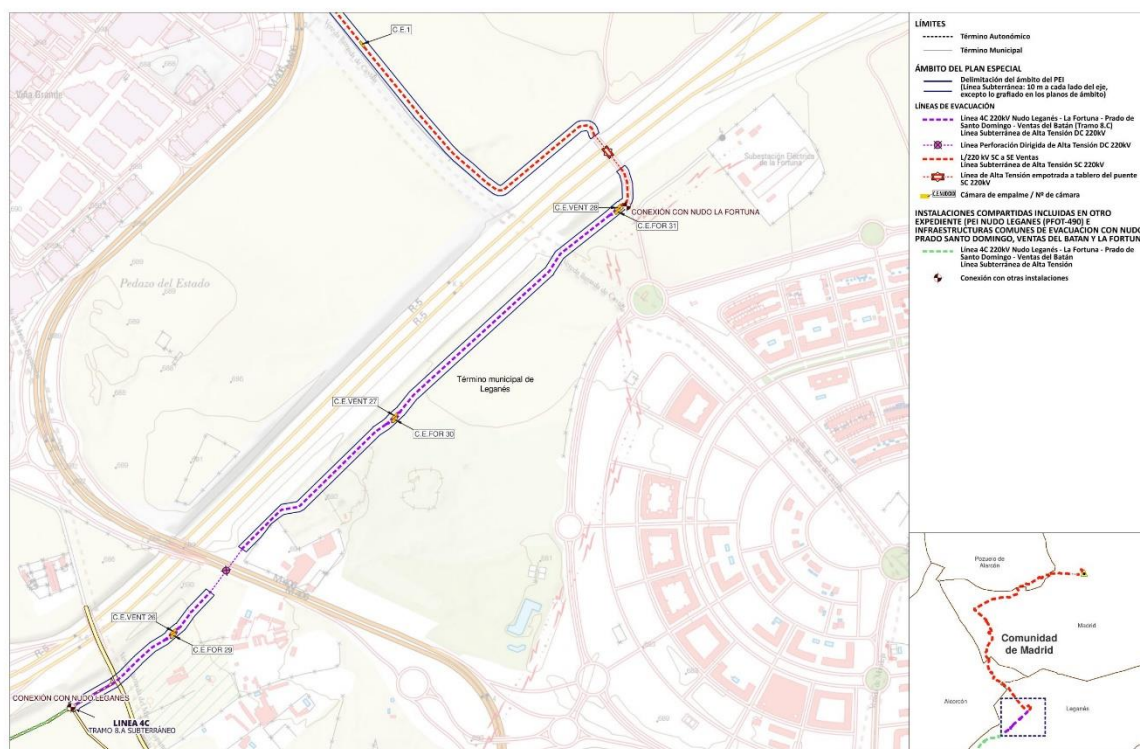

Figura 7. Plano de Ordenación O2.2.2. Planta por tramos. Línea SC 220 kV a SE Ventas



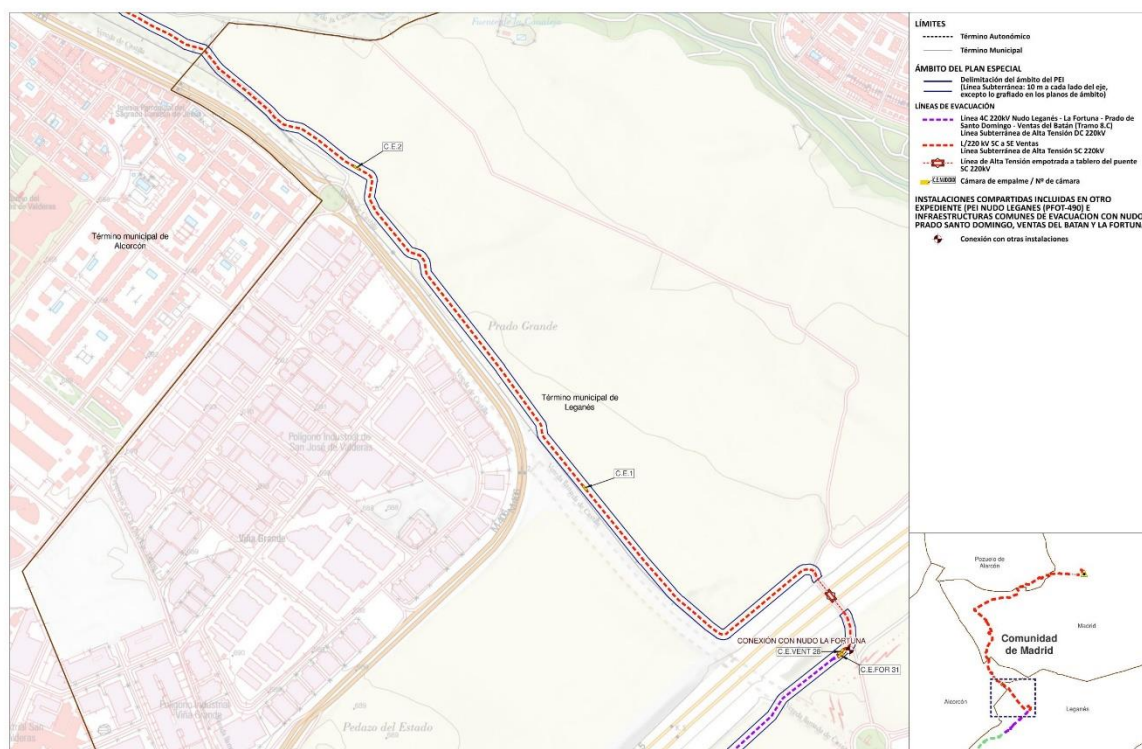

Figura 8. Plano de Ordenación O2.2.3. Planta por tramos. Línea SC 220 kV a SE Ventas

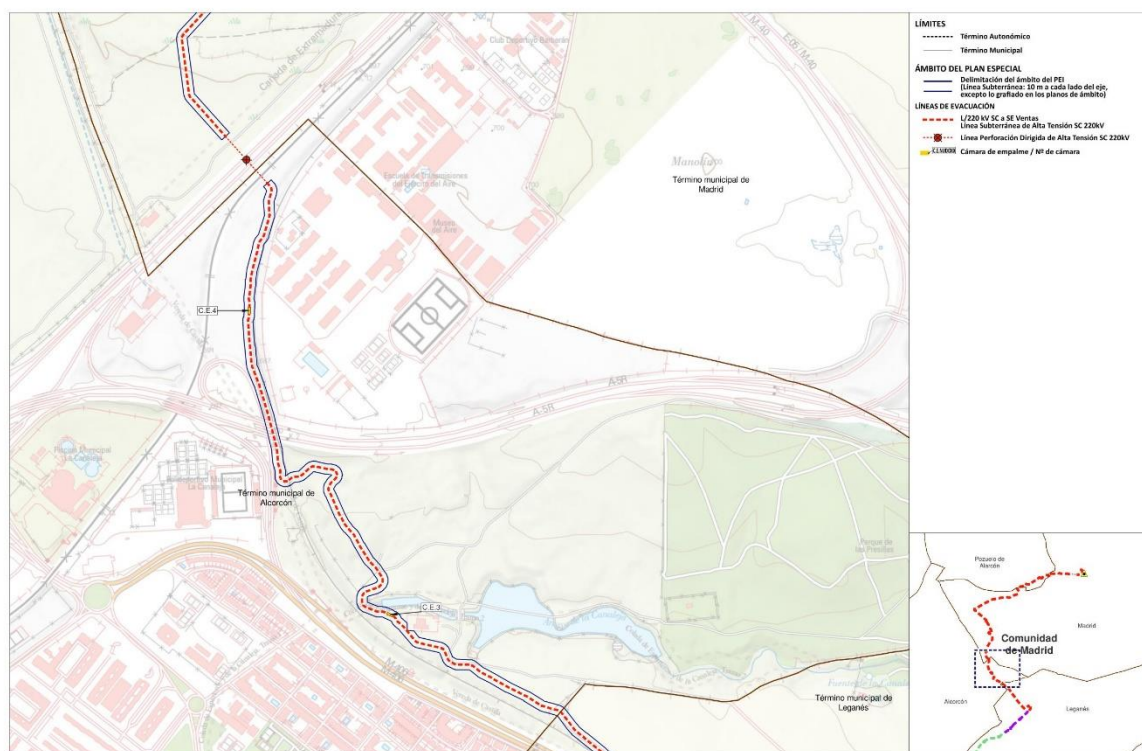

Figura 9. Plano de Ordenación O2.2.4. Planta por tramos. Línea SC 220 kV a SE Ventas

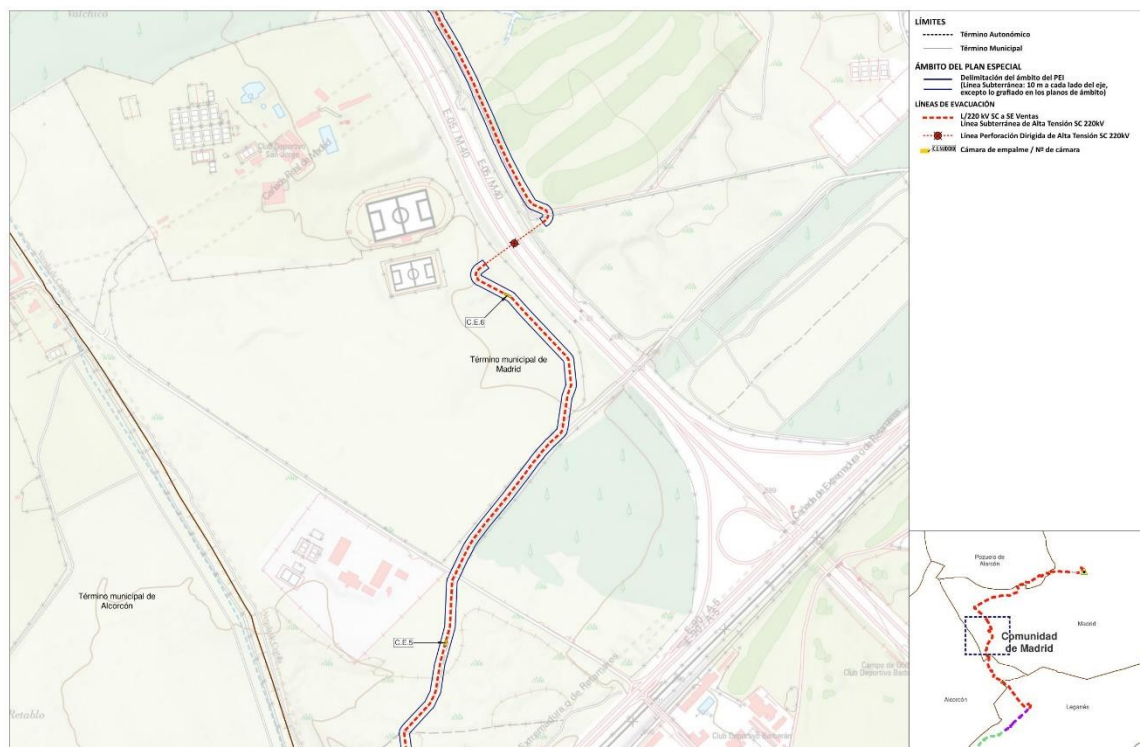

Figura 10. Plano de Ordenación O2.2.5. Planta por tramos. Línea SC 220 kV a SE Ventas

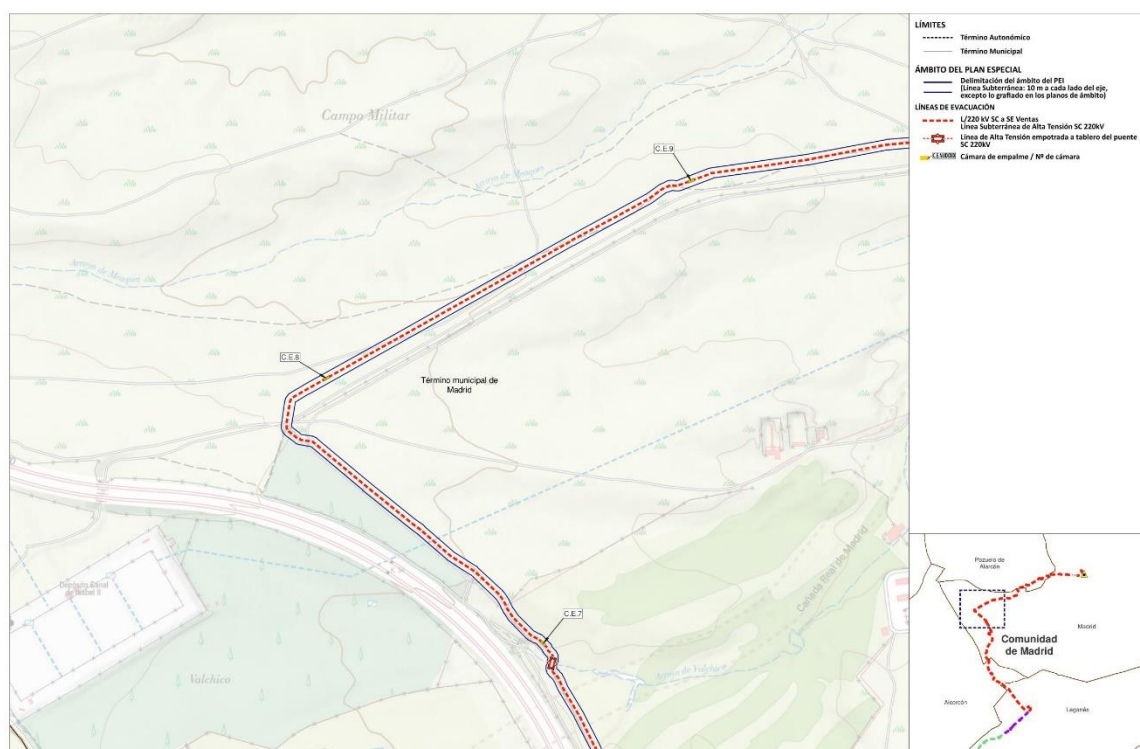

Figura 11. Plano de Ordenación O2.2.6. Planta por tramos. Línea SC 220 kV a SE Ventas



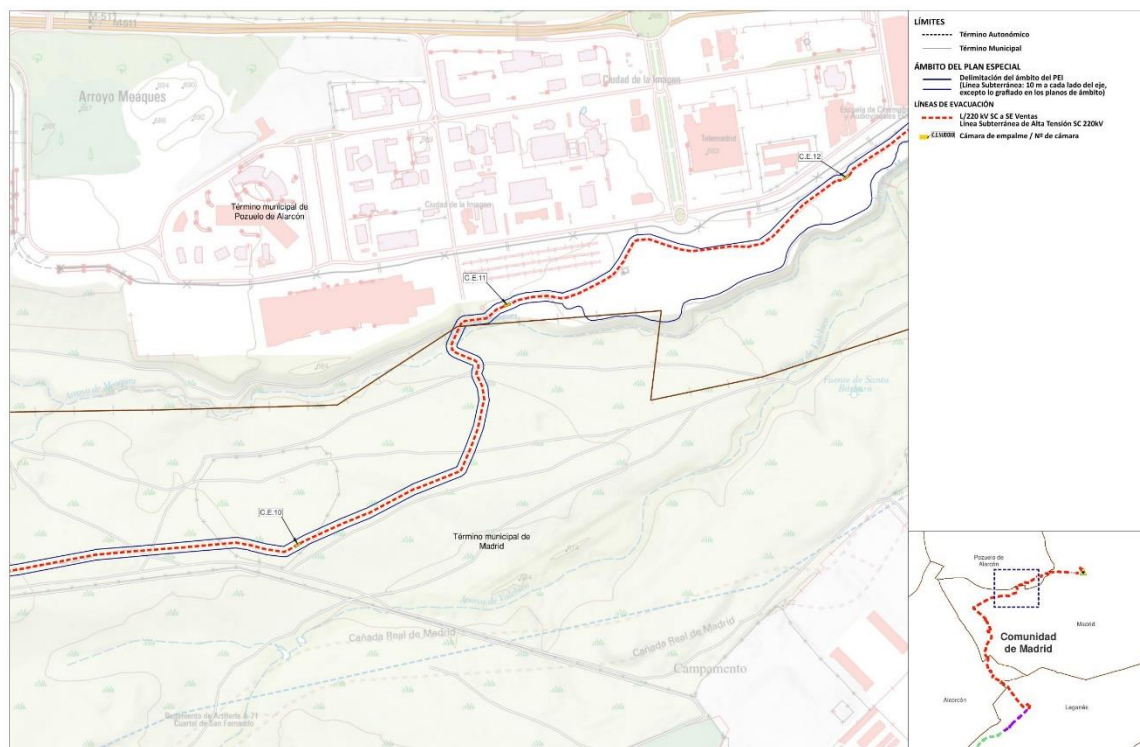
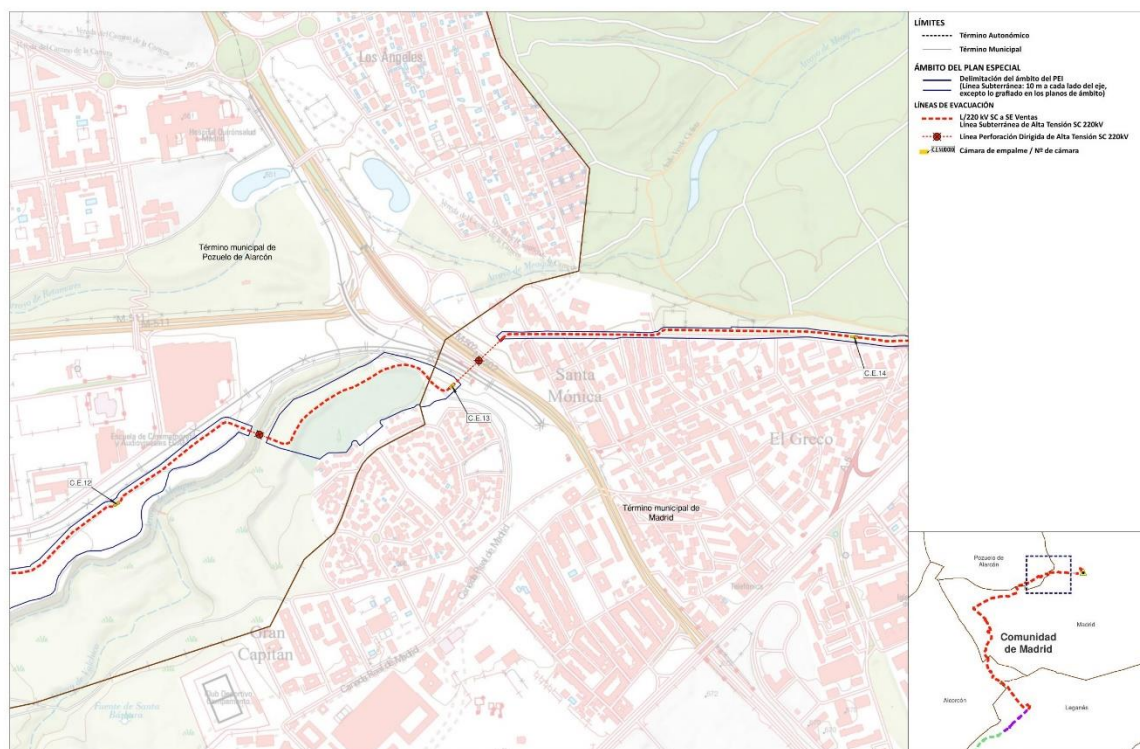
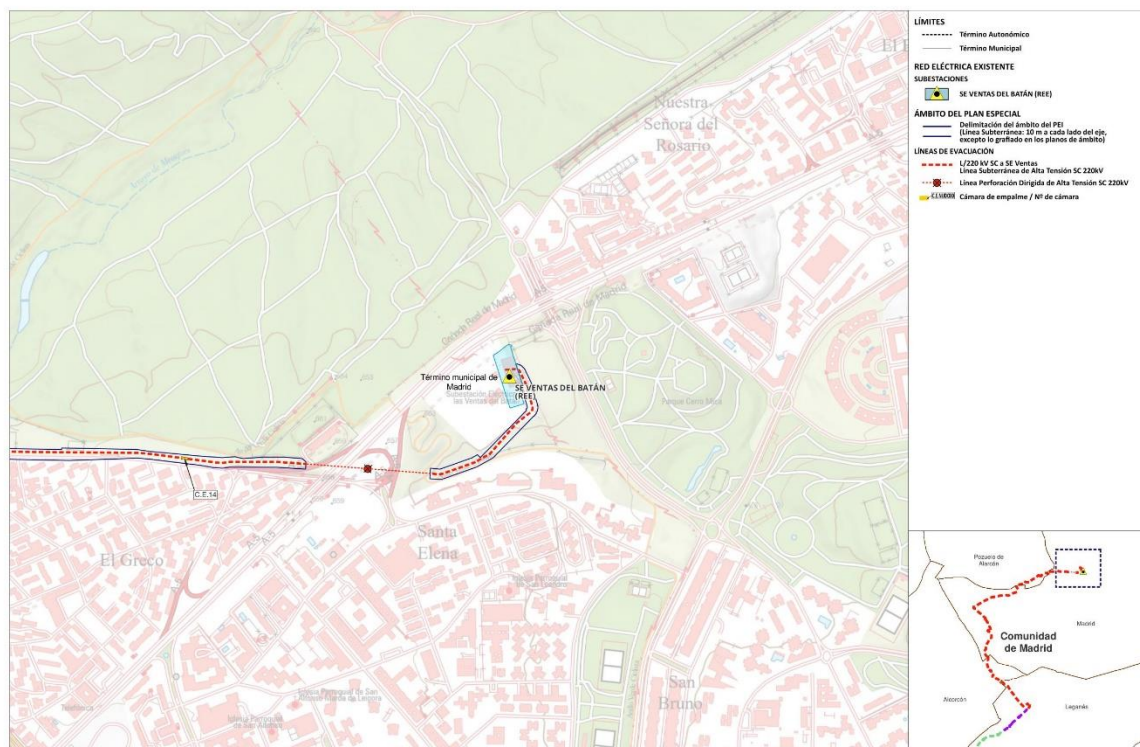

Figura 12. Plano de Ordenación O2.2.7. Planta por tramos. Línea SC 220 kV a SE Ventas